

de ark

peuterspeelzalen CBW

Adresgegevens De Ark

C.J. Conijnstraat 23

Tel. 0299-369 108

De peuterspeelzaal is geopend 's morgens van 08.15 tot 12.15 uur en 's middags op maandag, dinsdag en donderdag van 13.00 tot 17.00 uur.

's Middags en woensdagochtend kunt u kiezen voor een 3-uurs dagdeel.

Organisatie

De peuterspeelzalen zijn onderdeel van de Stichting Club en Buurthuiswerk Edam-Volendam, W.J. Tuijnstraat 15, Postbus 84, 1130 AB Volendam, telefoon: 0299-650 250, bij geen gehoor: 0299-363 328.



Algemene Voorwaarden Peuterspeelzalen

Inschrijven en Uitschrijven

Inschrijven voor een van onze peuterspeelzalen kan online via onze website: www.cbwedamvolendam.nl/peuterspeelzalen. Wij hanteren een opzegtermijn van één maand. Uitschrijven gebeurt een maand voorafgaand aan de laatste speeldag van uw kind.

Wanneer uw kind ziek is of niet kan komen, dient u dit via de **Bitcare-app** door te geven. Ook kun u dit telefonisch aan de peuterspeelzaal doorgeven. Voor vragen of wijzigen van dagdelen, kunt u bellen op maandag, dinsdag en vrijdag naar mevrouw N. van Ollefen-Zwarthoed, administratie, tel. 0299-650 250.

Bitcare

Wij gebruiken als ouderportaal de app Bitcare. U kunt deze app gemakkelijk downloaden via de Play Store of Apple Store. Als ouder krijgt u een mail waarin staat hoe u zich moet aanmelden. De app heet 'Bitcare voor ouders'. In deze app plaatsen wij foto's die u kunt bewaren, ook delen wij informatie in deze app over bijvoorbeeld thema's of andere belangrijke informatie.

Vakanties en vrije dagen

Alle vakanties/vrije dagen zijn gelijk aan die van de basisschool. Wij volgen de vakanties van de basisschool in Volendam.

Tarieven

Voor de tarieven verwijzen wij u naar het contract. Een exemplaar van het contract ontvangen wij graag ondertekend retour. Per dagdeel van 3 uur neemt u gemiddeld 10 uur per maand af. Per dagdeel van 4 uur neemt u gemiddeld 13.33 uur per maand af. Voor de tarieven verwijzen wij u naar het contract. De ouderbijdrage wordt automatisch geïncasseerd.

Kinderopvangtoeslag

Als u recht heeft op Kinderopvangtoeslag ontvangt u een groot deel van de kosten terug. Om in aanmerking te komen voor kinderopvangtoeslag verwijzen wij hiervoor naar www.belastingdienst.nl. Heeft u géén recht op kinderopvangtoeslag, dan zal de gemeente een groot deel van de kosten voor u vergoeden. In dit geval neemt u contact op met de administratie, tel. 0299-650 250.

Beleid en werkwijze

Plaatsing in een groep

Ouders/verzorgers vermelden bij inschrijving naar welke speelzaal en naar welk dagdeel of dagdelen hun voorkeur uitgaat. De minimum leeftijd is 2 jaar. Kinderen met aantoonbare taalachterstand, die zijn doorverwezen door de G.G.D. (Centrum voor Jeugd en Gezin), kunnen met voorrang geplaatst worden. Alle groepen zijn gemengd qua leeftijd en geslacht en bestaan uit maximaal 16 peuters. De beroepskrachten hebben een passende beroepskwalificatie. Er wordt gewerkt aan de hand van het pedagogisch beleidsplan. Jaarlijks wordt er een risicoinventarisatie ten aanzien van veiligheid en gezondheid gedaan.

Doorschuiven

Wanneer uw kind 3 jaar is geworden zal hij of zij in de middag groep geplaatst gaan worden. Er komt hierdoor weer plaats in de ochtend voor de jongere kinderen. Bovendien zullen de kinderen in de middaggroep weer andere vaardigheden leren en zullen zij hun vriendjes en vriendinnetjes van de ochtendgroep weer terug zien. De leidster zal u t.z.t. hierover benaderen.



Wennen

Elk kind is uniek en daarom zal het wennen per kind verschillend lopen. De speelzaal is voor de peuter een vreemde omgeving met nieuwe kinderen en onbekende leidsters. We doen ons best om kind en ouder bij de kennismaking goed te begeleiden. Duidelijk maken dat de ouder vertrekt. Afscheid nemen en uitzwaaien, om het vertrouwen niet te schaden. Dit zwaairitueel blijft belangrijk net zo goed als het weer op tijd aanwezig zijn om de peuter op te halen.

Bij eventuele onzekerheid van de ouder bij het achterlaten van het kind, merkt de peuter dit waarschijnlijk bij het afscheid nemen. Indien nodig bestaat de mogelijkheid om als ouder deels mee te draaien of om tijdens het verblijf telefonisch te informeren over de voortgang teneinde onzekerheid weg te nemen. Over de opstelling van de ouder tijdens de gewenning zijn duidelijke afspraken.

De peuter gaat meestal snel. Toch komt het voor dat het kind bij vertrek van de ouder huilt. De ervaring leert dat de peuter snel kan worden gerustgesteld wanneer in de speelzaal alle ouders vertrokken zijn. Bij langer huilen zal worden geprobeerd het vertrouwen te winnen door bijvoorbeeld de ouder langer aanwezig te laten zijn en/of het kind wat vroeger op te komen halen. Ook helpt het vaak om iets vertrouwd van thuis mee te geven. Verder helpt het om de peuter goed voor te bereiden op wat komen gaat. Is het vertrouwen gewonnen, dan wordt de band met de andere kinderen opgebouwd, voelt de peuter zich prettig en veilig en gaat vanzelf spelen.

Lukt het wennen heel moeilijk, dan wordt naar een oplossing gezocht. Slagen we daar niet in, dan is tijdelijk thuishouden de beste oplossing om het later nog eens te proberen.



Eten en drinken

De peuters brengen zelf fruit mee, voorzien van naam. Op de peuterspeelzaal krijgen alle peuters een beker water. Als uw kind 4 uur komt spelen wordt er aan het einde van de ochtend gezamenlijk geluncht. Wij verzoeken u dan ook in de ochtend een lunchpakketje aan uw peuter mee te geven. U wordt verzocht geen zoetheid mee te geven en ook tijdens verjaardagen dit **niet** te trakteren. Vraag eventueel advies aan de leidster. Heeft uw kind een speciaal dieet, dan gelieve dit door te geven aan de leidster.

Bijzonderheden

Als er bijzonderheden zijn met uw kind (bijvoorbeeld overgevoeligheid voor bepaalde stoffen of een specifieke benadering van uw kind), laat het dan aan de leidsters van de peuterspeelzaal weten.

Oudercafé

Iedere week bent u van harte welkom bij ons oudercafé in De Singel Edam. Het oudercafé is een laagdrempelige plek waar ouders elkaar kunnen ontmoeten om met elkaar te praten over allerlei zaken die zich op de verschillende Peuterspeelzalen in Edam en Volendam afspelen. U wordt hiervoor uitgenodigd.

Verschoning en kleding

Voor de kinderen die nog niet zindelijk zijn, vragen wij u een tas (voorzien van naam) met een luier en een extra stel kleding mee te geven. Ook verzoeken wij u vriendelijk de naam van uw kind in de jas te vermelden.

Wij raden u aan om uw kind naar de peuterspeelzaal goed wasbare kleding aan te trekken, dit in verband met activiteiten waarbij kinderen buiten spelen, verven, lijm en dergelijke gebruiken.

Foto's

Het kan voorkomen dat er bij sommige gebeurtenissen, zoals bijvoorbeeld Sinterklaas, VVE-themaprojecten of voor folders en andere publicaties gefilmd of foto's genomen worden. Mocht U hier bezwaar tegen hebben, gelieve dat bij inschrijving te melden.

Vroeg- en Voorschoolse Educatie

Op onze peuterspeelzalen wordt gewerkt met Piramide Digitaal, een programma in het kader van Vroeg- en Voorschoolse Educatie. Vroeg- en Voorschoolse Educatie is een nationale regeling, opgezet door de overheid. Deze regeling tracht te voorkomen dat kinderen het basisonderwijs starten met een achterstand.

De methode is gericht op de totale ontwikkeling van het kind. Deze methode wordt spelenderwijs aangeboden. In de Piramidemethode wordt gewerkt met projecten en jaarlijks wordt een planning gemaakt welke projecten (bijvoorbeeld Welkom, Herfst of Verkeer) aan bod komen. Met activiteiten als het herhalen van basiswoorden, samen bekijken van praatplaten, de ontdektafel, boekjes lezen en het zingen van liedjes wordt met name de taalontwikkeling gestimuleerd.

Als de kinderen naar het basis onderwijs gaan, ontvangt U een overdracht-formulier waarin aangegeven wordt hoe het kind op de peuterspeelzaal heeft gefunctioneerd. Dit wordt na goedkeuring verstuurd naar de basisschool waar uw kind instroomt.



De verandering in de peuterleeftijd

De verantwoordelijkheid voor de opvoeding en ontwikkeling van de peuter ligt in de eerste plaats bij de ouders/verzorgers. De peuterspeelzaal is meestal het eerste stapje van uw kind buiten het gezinsverband; een belangrijke stap ook in de ontwikkeling van uw kind.

In de peuterleeftijd van 2 tot 4 jaar gebeurt er erg veel tegelijk.

- De spraakontwikkeling voltrekt zich.
- De ontwikkeling van het ik- gevoel komt tot stand. De peuter gaat door de koppigheidsfase en ontwikkelt zijn wil.
- De peuter wordt in deze periode meestal zindelijk.
- De peuter handelt nog direct vanuit eigen gevoel en behoefte en kan zich al concentreren.
- De motoriek ontwikkelt zich, waardoor de peuter een grote bewegingsdrang heeft en daardoor ook ruimte nodig heeft.

Vooral als uw kind 2 à 3 dagdelen per week op de peuterspeelzaal komt spelen, wordt een goede verhouding bereikt tussen de situatie thuis en de peuterspeelzaal.



Doelstelling Peuterspeelzaal

- Het spelen staat voorop, waarbij er op wordt gelet of uw kind aan een nieuwe uitdaging toe is. Door op de juiste tijdstippen nieuwe prikkels en impulsen te geven, ontwikkelt uw kind zich spelenderwijs.
- Het sociaal contact tussen de kinderen onderling vergroten, door samenwerken, samen spelen, het omgaan met elkaar en diverse basisvaardigheden ontwikkelen.
- De kinderen leren zich buiten hun eigen vertrouwde gezin te bewegen.
- Het bevorderen van het contact tussen ouders/verzorgers en elkaar informeren over manieren van opvoeden.
- Kinderen speelervaringen geven die normaal thuis niet worden opgedaan.
- Het verlagen van de drempel naar de basisschool.



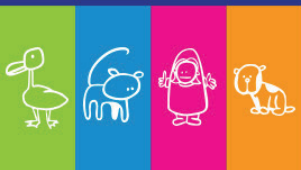

Postadres:
Postbus 84
1130 AB Volendam

Bezoekadres:
W.J. Tuijnstraat 15
1131 ZH Volendam

telefoon: 0299-650250
b.g.g.: 0299-363328

e-mail: nel@cbwedamvolendam.nl